大光報

韶關

社址：韶關民權路壹〇壹號
電報掛號：第〇叁肆貳號
電話：廣東省政府總機轉
新聞紙第一零四號
今日出紙一大張
零售每份國幣四分
每月國幣一元　外埠照加郵費

贛北我三路挺進

奉新靖安間敵聯絡已被阻斷

大沙坪被圍北港敵已告肅清

（中央社平江十七日電）用入湘鄂邊區我某部，十九日克復通城后陽間之敵軍要據點北港。我自將盤據通城之廿師團殘敵一部包圍後，以該敵困守城內，不敢應戰，乃以一部繞襲其北之大沙坪，以一部襲其西北之北港，至昨午左右，大沙坪之敵已經我三面包圍，北港之敵則被我盡數肅清，計斃敵百餘，獲步槍廿餘支，自此崇通臨岳各地復全部入我控制之中。

（中央社高安十七日電）贛北我軍分三路進擊，切斷奉新靖安間之聯絡。北路收復靖安之雷公尖、獅絲嶺、萬家嶺；中路收復奉新之五步城、八里舖、獅子山；南路收復鴉鵲嶺，刻正圍攻奉新靖安中。

（中央社高安十七日電）贛北我軍向奉新靖安攻擊，十七日午已進至奉新城郊，正猛攻中。

（中央社桂林十七日電）十六日拂曉奉新敵兩路向我猛烈反攻，一路千餘，砲九門，向官材山（奉新西南）進犯，激戰至黃昏，敵傷亡殆盡；一路敵約九百，炮六門，向重九山鴨掌山（均在奉新西北）猛犯，迄晚敵傷亡甚衆，仍在姚埠家灘家嶺之線。

（中央社修水十七日電）奉新附近敵人千餘，挾重砲二門，小野砲九門，十六日拂曉向沙子嶺以北進犯，與我發生激戰，至下午五時被我完全擊退，敵傷亡甚重。

（中央社修水十七日電）奉新以西司公山白馬廟處敵約三四百餘，挾重砲七門，機槍六挺，十五日午及十六晨曾兩度進犯，先後均被我擊退，現我正乘勝追擊中。

（中央社銅鼓十七日電）武寧方面我軍自收復三都後，殘敵向三都以東之遭溪潰退，我正跟蹤追擊，向武寧挺進中。

（中央社浮梁十七日電）湖口敵數百，於十日晨分乘汽艇多艘，駛至浮梁東南南口登陸，向汚池鎮猛犯，我軍迎頭痛擊，激戰二小時，汚池鎮一度被敵侵入，經我軍猛烈衝殺，並以奇兵襲敵側背，敵不支潰退，是役斃敵二十餘。

（中央社汨羅十七日電）新牆河北岸我軍某部，已進抵羊樓洞附近與克復北港我軍會合後，正向羊樓洞浦在一帶繼續挺進。

（中央社上海十七日路透電）據長沙外人電訊：湘北日軍確已遭遇挫敗，現已退至岳陽以南十三哩之舊日陣線云。

政院會議

通過查禁敵貨條例施行細則

撥欵津貼教員購置參攷書籍

（中央社重慶十七日電）行政院十七日上午開第四三六次會議，出席孔院長，張副院長及各部會長官，孔院長主席。外交軍政報告後，即進行討論議案。

決議案件 摘載如下

（一）經濟部呈：查禁敵貨條例，前公佈施行，為推行禁令，杜絕敵貨起見，擬定查禁敵貨條例施行辦法，請核定案決議，修正通過。（二）內政部呈請設置康定衛生院，為西康全省衛生主管機關，統籌該省衛生建設及醫療事宜案。決議：通過。（三）教育部呈請將江蘇省立商業專科學校改為國立，即名為國立商業專科學校，以期積極改進造就商業專門人材，而適應當前國家需要案。決議：通過。准本年度改為國立。（四）教育部呈：國立專科以上學校經費緊縮後，各校教職員待遇已減至最低限度，最近物價暴漲，難以維持，私人取得學術參考圖書及研究用品，尤無力購置，請准每月學撥經費作為津貼各校教職員購置學術參考圖書及研究用品之用，以求增進高等教育效能案。決議：通過。

任免事項

院長提議：任命楊綽庵為江西省政府廳長案，決議通過。

我機炸漢敵機場

效果極大

敵方損失甚重　同胞聞訊集歡呼

（中央社香港十七日電）外人方面接漢電：十四日我空軍飛漢襲擊，敵損失極巨，計炸毀敵轟炸機六十六架，戰鬥機三十七架，汽油庫一座，內存汽油五萬加侖，彈藥庫四所，共計彈藥三萬餘箱，救火車三輛，汽車四十餘輛，並斃敵空軍少佐二名，機師六十餘名，此外擊落敵驅逐機三架，及陸海軍官兵三百餘名，其他軍事設備被炸毀者尚未在內云。

（中央社上海十六日合衆電）今日本市華文報紙均登載漢口來人目擊我機三日襲漢情形之談話，據稱華機三日轟炸日機場時，至少有日機三十六架被炸毀，日機師三十名被炸斃，當中國機群翱翔於日機場上空時，其中有轟炸機六架，則向日機場猛撲，作猛烈之轟炸。事後據日人言：當時日機倉卒企圖升空，但為時已晚，機師被華機轟斃者甚多，華空軍進行轟炸時，法租界江邊華人麕集，均鼓掌歡呼云云。

偽滬市府圖奪取越界築路區稅收

領事團開會討論提出抗議

（中央社上海十六日合衆電）「上海市政府」警察于近一星期來，在越界築路區巡防，並指揮交通秩序；此種活動，蓋為「上海市政府」奪佔越界築路區內稅收之一種企圖。現滬上外國領事團已定于本星期內，召開會議討論由工部局提出抗議問題，據觀察家稱：「上海市政府」之行為，在表面上似為政治問題，實則在經濟上具有重大意義，因工部局每年在越界築路區所得之稅收，達一百萬元。英文大美晚報今日載有論文一則，揭露該警察行動之目的，乃在奪佔稅收，而政治上之成份則問較少也。該報謂：南京「維新政府」已將「大道市政府」之經費大加裁減，因之此受日本控制下之偽組織，乃不得不自行設法取得經費。工部局發言人今日向記者表明工部局之態度，略謂：工部局係依據條約上之權利購買土地，而在其購得之土地內建築馬路，凡在該區居住者，均得向工部局納稅，而居民即可獲得水電等設備之便利云云。「上海市政府」在該區內征稅之詳情不悉。

賀國光

仍兼任渝市長

（中央社重慶十七日電）重慶市長賀國光氏，自就任省府秘書長新職後，茲聞市長一職，仍由賀氏兼任；惟在離渝期間，市長職務，由市府秘書長吳澤湘代理。

反英運動蔓延

津租界仍封鎖

（中央社天津十七日路透電）華北反英運動，現又蔓延至北戴河。本月十三日華人又舉行若干次示威遊行，參加多係幼童，所攜之標語上稱：「打走英國人」！本週內將再舉行規模更大之示威運動云。

（中央社天津十七日路透電）天津租界封鎖之情形，仍一如往昔，近日似有若干外僑被日哨兵阻撓。頤中烟草公司工人清晨進入租界上工，日軍特加以為難，常令其等候數小時之久，方准放入云。

增從花我軍出擊

南海我挺進馮涌

瓊山永興市我敵發生肉搏

（中央社粵北某地十七日電）從化增城花縣一帶，我軍十六日晚分向敵方各據點出擊，均有進展；戰區附近各縣，亦微聞砲聲甚密。

（中央社四會十七日電）十六夜我某部進襲金溪（南海屬），敵據堅頑抗，經我一再突擊與敵搏，並四面縱火，敵不支，一部突圍向馮涌潰竄，我除殲殘敵外，正向馮涌挺進中。

（中央社肇慶十七日電）新鶴新開路沿線沉寂，十六日新會銀洲湖河面，發現敵艦艇多艘，逡巡窺伺，我已嚴予警備。

（中央社徐聞十七日電）瓊島我軍於前日向瓊山西南永興市之敵進擊，敵出於不意，當被我突入敵營，我軍以手溜彈與刺刀猛烈搏擊，斃敵甚多。

徵募寒衣

獲意外驚人成績

（中央社重慶十七日電）自中國婦女徵募自衛抗戰將士總會主席蔣夫人，發動徵募寒衣以來，不及兼旬，已獲意外驚人成績，國內外團體陸續電告募得巨欵者，絡繹不絕，如美國舊金山總領事馮執國電告，該埠華僑決於十月十五日以前募足一百萬元；駐巨港領事葉德明電告募得四十五萬元；駐仰光總領事吳麟電告全埠華僑救災總會集合國幣十萬元；菲律濱中國婦女慰勞分會，除上次已滙回卅萬元外，茲又電告續募得十萬元；駐泗水領事館電告募得五萬元；新嘉坡陳嘉庚先生除上次已滙到五萬一千元外，又續電滙英金三千五百十五鎊十二先令六便士；駐蘭士胡公使電告已滙回美金三百廿八元；薛夏馬省主席夫人獨捐五千元；馬步青軍長夫人募得一萬元；中央軍校陳教育長夫人電告該校官生每人獻一日所得，約八千四百餘元。截至現在止，共募得國幣二百零二萬二千四百元，英金二百卅九磅，美金三百廿八元，其餘來電熱烈贊助數目未詳者，尚日有數起云。

（中央社蘭州十六日電）臨夏縣全體監犯，自動絕食二日，節省囚糧，湊合廿二元五角，捐作前方將士縫製寒衣之用。

美海軍實力概況

佔全世界第二位

擴充計劃將加速實現

（中央社華盛頓十六日合衆電）關於美海軍實力概況，茲探悉美國係全世界第二位，共軍艦之總噸數為一百七十五萬五千噸，（英國為二百零八萬噸）。若專以潛水艇一項而論，美國共有一百十四艘，總噸數為十一萬八千噸，僅次于義大利，因義共有潛水艇一百卅三艘，總噸數為十一萬六百九十噸，惟美國之百餘艘潛水艇中，其未超過年齡者僅廿二艘，餘則均未建造完成，或已超過年齡，義大利之百餘艘中，則有九十八艘均未超過年齡；以輕巡洋艦魚雷艇驅逐艦砲艦及其他艦艇而論，美國之實力僅次於英國，連未完成者在內，計共三百零八艘，總噸數為七十一萬八千噸，而英國則共為八十九萬噸；至航空母艦而論，美國共有五艘，另有二艘在建造中，總噸數為十五萬四千八百噸，而英連在建造中者計算在內，共有十五艘；以戰鬥艦而論，美亦共有十五艘，年齡均不超廿六年，但均在十六年以上，另有戰艦八艘，在建造中，以空軍實力而論，世界各國均未有正確之統計，惟一般相信美國海軍之航空部隊，實力當不在其他列強之下，現海軍飛機共約二千一百架，其中有若干為世界之最優者，目前之海軍航空擴充計劃，預定在四年內可添增飛機三千架。若干觀察家謂：當局鑒於歐洲之局勢，必將加速實現擴充計劃，並增造飛機使其超過原定數額云。

義蘇大使

分與英外相會談

（中央社阿姆斯特丹十六日海通電）倫敦訊：義大利新任駐英大使巴斯蒂尼，定於明日與英外相哈里法克斯舉行第一次談話。倫敦政界人士對此消息，極為注意。

（中央社倫敦十七日路透電）此間傳蘇聯駐英大使邁斯基，昨日曾與外相哈里法克斯晤談，至其討論內容，係或屬于經濟問題云。

敵機空襲

（中央社肇慶十七日電）敵機三架，今晨飛襲開平，在市區投彈共投十三彈，死傷平民七人。

（中央社沅陵十七日電）上午九時許，敵機九架，經華容等地竄入芷江市空投彈，損失未詳。

湘西特種部族

獻旗委座

（中央社洪江十六日電）湘西十萬特種部族代表石愛三，龍雲飛，龍屏侯等，十四日電呈中央云：敵寇來侵，國人抵抗，我湘西四十萬特種部族，一致擁護中央，一面參戰，一面積極準備，代表等因職責在身，特請託特種部族問題專家貴殊先生全權代表，晉謁行都，向委座獻旗致敬等語。

國社黨員

匈逮捕

（中央社布京十七日路透電）匈國社黨黨員約一百四十人，昨日被政府逮捕。

正向翼城進迫

我軍克復屋山後

敵向上派河進犯被我擊退

橫嶺關西戰事我節節勝利

（中央社屯溪十七日電）合肥敵四百餘，十一日午向上派河（合肥西南）附近進犯，我軍沉着應戰，敵數次猛撲，均不得逞。迄午後四時與轉攻勢，分路出擊并以機動部隊猛襲敵後，三面夾擊，激戰時許，敵不支，倉皇竄逃，是役斃敵過半。

（中央社洛陽十七日電）屋山（翼城東）敵數百，砲四門，連日經我閃擊，傷甚衆。前日我軍猛烈進擊，當即衝入敵陣，搏戰二小時許，斃敵二百餘，敵不支，狼狽向翼城逃竄，我軍克復屋山後，正向翼城挺進中。

（中央社洛陽十六日電）橫嶺關西戰事我軍節節勝利，十五晚我×部對鎮風塌敵開始猛攻，敵以密集炮火掩護下，負隅頑抗，激戰至夜，敵創傷奇重，十六日晨敵增援五六百餘，炮二門，向南反攻，我正猛烈圍殲中。

倭外交人員更調錄

堀內調任外務省東亞局長

（中央社十七日路透電）駐華大使館參事堀內，卸擬調任為外務省東亞局局長，原任東亞局局長栗原，業已調任駐瑞士公使；駐波蘭大使館參事峯谷，業經內閣於昨日決議任命為駐保加利亞第一任公使。

美修正中立法案

對孤立份子讓步

民主黨議員激烈抨擊英國

（中央社華盛頓十七日合衆電）參議院外交委員會主席畢德門，頃就修正案中「予交戰國以信用借欵，但其時限不得超過九十日」一則取消之主張，已表示美國現時之修正案中之文字，為美國可在嚴格之「現購自運」原則下，允許美國製造之軍火軍械及一切戰爭用品出口。關於此點，畢德門談稱：彼所以接受修正之意見者，係欲避免糾紛及誤解云。畢氏此舉，無異為對參院中孤立份子一大讓步，因之政府之修正案或能較易於通過。現孤立派參議員似在活躍：政府原意本星期內即可結束辯論，現已知其為不可能。孤立派中似有若干人將發表反對修正案之演說，故全案非至下星期不能告一段落。昨日參院開會時，民主黨議員克拉克對于英國痛加攻擊，其措詞之激烈，為承平時代美國會所未有云。

社論

張伯倫將再發表對時局演說

英法德僵持局面中，西線之砲聲，一日未開展，此戰爭之方式，自仍偏重於外交方面。彼各國政治之實際負責人之一言一行，皆足吸引全世界人士之視線。最近希特勒在國會發表其所謂和解之演詞後，旋遭達拉第與張伯倫之堅決回絕，歐洲局面遂益瀰漫濃厚之戰雲。然而，西線之砲聲，一日未增強，其和解之進行，當不能遽謂為絕望。且英法之態度，現雖極度堅決，顧因何堅決，世界人士未易明瞭，即英國人士亦未易明瞭。蓋目前世界，變幻莫測，各國政治領導者對於政治之趨向，常多站在利害方面。所謂公理與正義，亦僅為利害之代名詞。譬以英法茲次堅持戰爭態度，固以維持世界之公理與正義為言，然過去慕尼黑會議之結果，使世人痛惜，則對維持公理與正義之效果亦僅。故目前英法態度之堅決，誠然為打擊德國擾害世界之野心，冀祈毀侵略者繼續侵略之基礎。惟此種行動，必然仍根據未來更大利害之計算，故如根據事實，以推測前途之變化，則目前之局面，仍不能遽認為某定。且英國之國民性，其國家之一貫策略，遇事最為持重，假令在一最大關係之政策之執行，可決其必然根據最穩定地位，不稍冒險。

故關於張伯倫之宣言，有無使其國民疑慮，及今後對堅決作戰之政策，有無變更，吾人常未肯遽斷定為無。而據昨十五日塔斯社倫敦電稱：「勞合喬治之政治組織（行動會議）召開秘密會議，由勞合喬治發表演說後所通過之決定案中，認為張伯倫之宣言，完全不安，一致同意不能保障全世界安全之和平，決不能適應目前形勢之需要。故該決議案要求英政府對所抱目的，作一更充分，並更明晰之宣言，提交下院及地方加以考慮。」勞合喬治所認張伯倫氏之宣言完全不安，其不安之點奚在？該電訊中固未嘗聲明。然姑無論此不同之意見奚若，而張伯倫之宣言，在英國中未得絕對之大多數擁護可想。吾人以為：英國之國民性，與其一貫之國策，既屬異常持重，則對於目前足以使其國家運命徘徊於安危兩途之政策，自不能無所考慮。矧張伯倫過去措施每失去把握重心之機會，常處下風。今雖力爭上游，欲避免劣勢改圖優勢。目前堅決繼續戰爭，即欲獲取主動地位。然而，此政策之執行，亦至易陷危機中，彼持重之英國國民與其他之政治有力者，當不能不致其懷疑，有所質問。

現據消息靈通者所知：英下院今日開會，張伯倫氏會準備就國際時局發表演說，此演說應為頗重要而足吸引世界人士之注意者。矧張氏在路易喬治之有力表示後，亦不能無所表示。故預料張氏預備發表之演說，應含有兩點重要意義：一為對國際更宣示其戰和之真意，二即為對其國民或政敵解釋其所持政策之利害，以博取大衆之支持。

假令張氏之演詞果就此點立論，則此演詞之重要性，當必亦如希特勒於六日在其國會所發表者。而吾人對於世界和戰前途之推測，又可於此中尋求之。且吾人業謂目前英法德戰爭之局，其方式尚多偏重於外交方面。換言之，即文字之宣告，與言詞之發表，乃類於極犀利之大炮與炸彈，而在此文字與演詞式之戰爭中，西線之炮聲，或且更可由茲而稍稍遏止，減少其嚴重威脅，以深延若干時日也。

北歐四國元首今日在瑞京會談
考慮邀美總統義相調停歐戰
義擬改良巴爾幹多腦河均勢

北歐四國

（中央社瑞京十六日哈瓦斯電）北歐四國元首定十八日在此會議。丹麥王克利斯典十世，率同外長蒙區；挪威王哈康七世，率同外長谷脫當，于十八日前抵此。芬蘭總統賈禮郁，率同外長愛爾柯，則于十八日午前乘抵此，并與瑞王古斯達夫五世，外長桑特勒舉行會議，午刻由瑞王與外長分別設宴款待，午後賡續會議，事畢返國。

（中央社芬京十六日路透電）據此間消息靈通方面人士稱：北歐四國元首會議時，將考慮邀請羅斯福與墨索里尼出而調停歐戰之可能性問題。

（中央社芬京十七日哈瓦斯電）芬蘭國代表巴希維基，昨自莫斯科返此，向政府報告談判經過。消息靈通人士頃宣稱：巴希維基或當等候北歐各國元首在瑞典京城會議　事，芬蘭總統賈禮郁返歸本國後，始乃重往莫斯科賡續談判云。

（中央社倫敦十七日路透電）據義大利無線電報告：中稱墨索里尼曾致函新任駐英大使，表示彼有意改良巴爾幹及多腦河流域之均勢。

丹王克利斯與十世

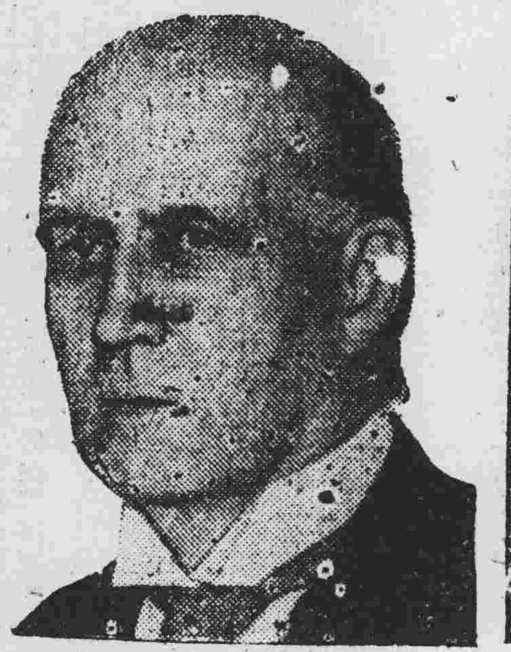
丹外長蒙區

挪威王哈康七世

挪外相谷脫當

德以殖民權利易取蘇聯黃金

（中央社里加十六日哈瓦斯電）據此間所獲消息：德蘇近已商定一種辦法，對于蘇聯極爲有利。其要點係由德國以其在歐洲方面所保存之「殖民」權利易取蘇聯黃金。緣德國需要黃金甚爲迫切，蘇聯必俟德國在其將波羅的海沿岸所保有之權利，予以放棄，乃始以黃金接濟之。希特勒迫不獲已，爲此決定將波羅的海沿岸各國之日耳曼人撤回德國，担保此種撤退之後，蘇聯即當交付第一批黃金。至此輩日耳曼人所遺財產，當由所在國政府接收，並用黃金作價，交來德國，然後由該國政府以馬克交回此輩日耳曼人，作爲補償云。

德力謀打擊英國海上霸權
英武裝商船漁船

（中央社奧斯陸十六日路透電）柏林訊：德國現正多方思慮如何擊破英國在海上之霸權。德國各界所討論者，均以德國戰勝英國之可能性一點爲主題；至于法國，則一般人士均極少提及。自德方之觀點而論，其最重要者，即爲離間英法二國。又德國一般人士之意見，認爲英國最大之戰艦，亦不能抵禦德國空軍與潛水艇之聯合進攻，故英國已不復爲北海海面之霸者云。

（中央社倫敦十七日路透電）情報處頃發表公報稱：海軍部已將多數漁船武裝，使其能掠奪戰利品，武裝商船再配備重大砲及指揮[illegible]名郵船速率甚高，對海戰尤有助力。海軍部又徵集多數遊艇沿海岸線進行巡邏工作，以防德軍之潛艇云。

德機襲英軍港 毀落五架

（中央社倫敦十七日路透電）今日下午二時許，德機十餘架，空襲停泊福爾斯灣之英國艦隊。當空中發現德機後，高射炮即集中火力射擊。今日天氣清朗，晴空無雲，德機之低飛轟炸，及英方之高射炮火，在福爾斯橋上即歷歷可辨。炸彈落河中，即濺成水花，向空高縱；戰鬥結果，德機被擊落四架，英巡艦南安普敦號艦首受微傷，小汽艇二艘被炸沉，南安普敦號艦上死三人；巡艦愛丁堡號死傷七人；驅逐艦英福克號附近落一彈，艦上死傷二十五人，英機無損失。又訊：今日下午二時二十五分，英皇家空軍曾與德機激戰於福爾斯灣外之五月島上空云。

（中央社英國愛丁堡十七日合衆電）昨日德機一隊，轟炸蘇格蘭軍港內之英艦隊，結果德機被擊落五架，英方損失甚微，僅有二人被炸斃云。其後英驅逐機起飛，將殘餘德機逐至北海對岸。據目睹者言：德機飛行極低，其目標似爲羅希斯軍港及福斯大橋云。

（中央社倫敦十七日哈瓦斯電）德飛機一隊，十七日午前重行飛至蘇格蘭福爾斯灣轟炸，詳情未悉。第一次空襲警報係于午前十一時十二分發出，迄十一時半即解除。又波納斯地方「在福爾斯灣海岸」，亦于午前十一時卅分發出警報，而于正午解除。

擊沉英艦消息 係德宣傳

（中央社倫敦十六日路透電）英海軍部對于德國所傳德潛艇擊燬戰鬥巡洋艦「利巴爾斯」號事，未有任何表示；惟英海軍方面人士謂：此又爲德方宣傳之一例云。

（中央社柏林十六日路透電）德國海軍當局今日下午發表公告稱：擊沉英艦羅耶爾俄克號之潛艇，又爲英國戰鬥巡洋艦利巴爾斯號擊中，該英艦已受重傷，不能作戰云云。但第二次公告則未曾提及「已受重傷不能作戰」一點，並將戰鬥巡洋艦稱爲戰艦云。

日本漁船被蘇巡艦擊沉

（中央社東京十七日路透電）日本新漁業公司之妙高丸，本星期日下午在蘇俄與朝鮮邊境被蘇巡艦攻擊，其後即以失蹤，聞以無線電與失蹤漁船聯絡之企圖，亦告失敗云。

德代表團抵蘇會商德僑撤退問題

（中央社柏林十七日哈瓦斯電）半官機關德意通訊社頃發出消息稱：德國代表團業已到達莫斯科，當就蘇聯境內尤其是伏爾加河流域之居民撤回德國問題，有所接洽云。

德軍進攻法軍陣線中途被擊潰
德傳法軍已退出大部份德土
英忖測德軍進攻三種可能性

（中央社巴黎十七日合衆電）法總司令部公佈：昨日德軍在摩塞爾河區內開始攻擊，事先法軍採悉德軍將沿六公里長之陣線進攻，故早將前進陣地撤退，地帶預埋地雷極多，德軍竟于昨日突進付至地雷界內，地雷紛紛爆炸，死者甚衆，法軍至此，乃以大砲猛轟，將德軍進攻之企圖，完全粉碎。法軍於砲擊後，繼以反攻，結果，仍回至原有之前進陣地，德軍狼狽潰退。是役德軍死傷五百至一千人，坦克車被擊毀廿輛以上云。

（中央社柏林十七日海通電）德國最高統率部今午發表正式公報如次：十月十六日法軍業已退出前所佔領之大部份德國領土，撤回本國邊界。

（中央社巴黎十六日哈瓦斯電）據法軍前哨報告：昨夜終夜德軍陣地及距前線十英里之後方地帶之德軍，極爲活躍，已往之軍輸極多，是証其運輸之繁忙；各汽車咸將燈火開放，毫無禁忌，其用意乃在使新近開至前線之德軍能藉汽車之燈光，指示分別開至其所駐防地。又有德軍官數人，似在研究地圖；後方之若干地點，則聞响聲隆隆，若德克坦車與軍卡車開至前線時之所發者，據法方稱：德軍例于開始進攻之二十四小時前，將軍隊開至前線，故現時德軍或已開始進攻，亦未可必云。

（中央社倫敦十七日合衆電）英軍當局頃對記者談：德軍僅有三種可能性之下開始進攻；一爲由隣國進攻，一爲由北進攻，一爲由荷比作包抄行動。若德軍欲由瑞士北部越萊茵區進攻，殊不可能；但若由瑞士進攻，在義大利仍保持中立之際，實屬危險云。英當局稱：近代戰爭中，最危險之階段，即最初期中央突破攻擊，波蘭之失敗，即由此；現英軍業已安達法境，戰略上已告成功云。最後英當局稱：蘇聯之統制權業已擴大至波羅的海，德國之戰略，已告初步失敗云。

土外長離蘇京

（中央社莫斯科十七日海通電）土外長薩拉茄格魯，定于今日離此，土蘇協定尚未談判，何以突然改變，原因未詳。土耳其大使館今日向外籍記者發表談話謂：土外長定今晚離此，渠與蘇外委長莫洛托夫談判，中間曾行停頓多日，結果竟未成立協定。

（中央社倫敦十七日合衆電）昨日此間外交界盛傳蘇土領海互助協定談判遭遇嚴重難關，今日又與蘇外長莫洛托夫舉行會議一次，經二小時始畢。官方對于談判進展情形，雖未發表公報，但政界中人員信談判可望早日結束。

（中央社莫斯科十六日[illegible]）[illegible]關一說，業已証實。據某重要國家大使館館員稱：據土京情報：史達林現向土耳其提出新要求，土京當局極感不安云云。

蘇土談判擱淺
土不願在巴爾幹處二等國地位
傳蘇聯已向芬蘭提出四項要求

（本報香港十七日專電）國際人士目光，頃集中蘇聯身上，莫斯科冠蓋如雲。因蘇芬已在原則上成立協定，芬蘭代表已返國請示，下週重赴莫斯科。傳蘇聯向芬蘭提出四項要求：（一）割讓在芬蘭灣內四島，蘇聯則以東卡累利亞領土奉酬芬蘭。（二）芬蘭不在奧蘭島設防，並准蘇聯有視察權。（三）芬蘭將與蘇聯締結軍盟。第四項要求則秘未探悉。北歐各國及美，表示聲援芬蘭。同時葡牙利外交代表團，亦已抵蘇；蘇德商務代表團領袖黎德，亦謂蘇德談判，已加速順利進行。蘇土亦皆準備簽署友誼協定，將確保土耳其不致因其與英法締結之協定存在，而致望與蘇聯作戰之可能。十四日土外長繼續與蘇談判，十五日離蘇返國，傳蘇已向土保証不作軍事援德。美孤立派議員主張要求英法兩國將西半球之屬地讓予美國，利用建立海軍港，以抵償英法兩國的舊債，各議員認此種趁火打劫行爲，大加反對云。

（中央社莫斯科十六日哈瓦斯電）蘇土兩國原定于上星期秒簽訂協定，但結果並未見諸事實，此其原因安在，外交界人士咸不知之，但據某某方面忖測，雙方殆欲先將有關巴爾幹半島之某某問題予以解決。此外據美國某通訊社發出土國京城消息稱：土國業已拒絕蘇聯所提各項要求，并以兩點通告蘇聯：（一）義國若果加入戰爭，土國即當出兵而協助英法兩國；（二）巴爾幹半島各國組成集團，而由德蘇兩國加以控制一層，非土國所能接受。此間外交界人士認爲此種消息未免過甚其詞，[illegible]唯有一事可斷言者，則土國對此項談判之遷延時日，可見土國對于蘇聯某某項要求，正以忍耐而又堅決之態度加以抵抗也。總之，土國在此次談判中，始終信守其對于英法兩國所負之義務，此爲各該國人士所稱道，并謂外傳由德蘇兩國共同控制巴爾幹半島之說，業已自甘退讓，而聽任蘇聯自由活動。但無論如何，土國本不願在巴爾幹半島方面處于二等國地位，則爲毫無疑義之事。意者，蘇土兩國，殆已商定將德蘇兩國瓜分波蘭一舉，由土國加以承認一項問題，暨羅馬尼亞比薩拉比亞省（上次歐戰之前屬於蘇聯）問題擱置不談，觀於土國經濟代表團依照原定計劃前來莫斯科一事，可見蘇土兩國邦交，仍極融洽，外傳種種，未可輕信云。

（中央社莫斯科十七日哈瓦斯電）土外長薩拉茄格魯定十七晚返國，迄未與蘇政府簽訂任何協定。土國方面雖云雙方均曾提出建議，須當從長研究。薩拉茄格外長之返國，乃將談判情形報告政府，但談判業已停頓，雙方見解仍多參差之點。又土國經濟代表團，亦定十四日抵此，參觀農業展覽會，薩拉茄格部長埃吏美時忠十四日抵此，不待其到，即南返國。此層頗堪注意。

英國評論蘇土問題

（中央社倫敦十六日哈瓦斯電）土國與蘇聯所進行之談判，此間政界人士頃加以評論，咸謂各該國有在上星期秒簽訂協定之說，迄未見諸事實，予以見現行談判必已遭遇困難。德方雖傳蘇聯所提條件已由土國外長薩拉茄格魯予以拒絕，談判殆已決裂，但無事實足以証明。至蘇聯不求廢止英法土三國互助協定之說，亦未必可靠。以態度之談判困難所在，厥乃羅馬尼亞或希臘遭受侵略問題。緣土國因於各該國地負有援助義務故也。又以蘇聯與芬蘭現行談判而論，據此間所知：蘇聯確曾索取芬蘭內閣若小島，並要求芬國應允不在埃倫特島建造防禦工事，同時並與蘇聯訂立軍事條約，凡此各節，雖已引起困難，而仍有成立諒解之可能云。

芬蘭盡力尋求和平

（中央社芬蘭京城十七日路透電）芬專使巴希維基頃向政府報告與史達林及莫洛托夫談判情形之後，外交發言人即聲稱：芬蘭政府決議，要求取和平解決之途徑，莫斯科所討論之問題，目前尚有實際解決之望。巴希維基提早回蘇，繼續談判云云。

蘇立簽訂商務協定

（中央社莫斯科十六日哈瓦斯電）蘇聯與立陶宛兩國成立互助條約之後，復于昨日簽訂商務協定，將雙方貿易數額，大事提高。

（中央社莫斯科十六日塔斯電）蘇聯與立陶宛一九三九年至一九四零年之商約，已在莫斯科由蘇聯國外貿易人民委員長米高陽與立陶宛共和國政府全權代表荷愷提斯分別簽字，此次商約規定，將蘇立兩國間之貿易商額擴充兩倍，兩國間貿易總額將達四千萬里得（立幣）。

德南已簽訂議定書
義商務代表團抵南

（中央社柏林十七日路透電）德南商務協定，頃已在南國京城簽字。該約中規定德國即在目前情況之下，亦當償付南國出口貨價，並以德國出品供給南斯拉夫云。

（中央社南國京城十六日哈瓦斯電）以悉德國業與南斯拉夫簽訂議定書，以代替原來商務協定，有効限定爲六個月：依照原來協定，南國應以小麥三萬車供給德國，現改爲一萬車，原定供給玉蜀二萬車，今則再改爲植物油四萬五千噸，南國所須供給之原料數量，一仍舊貫，但過于德國需要時，南國應更以礦產及其他各種原料與農產品交換德國軍火。此外，南國每年應以牛卅萬頭運往德國，換取德國同等價值之貨物品。

（中央社南斯拉夫京城十七日海通電）義大利財政部大員率領之商務代表團，一行今晨抵此，將與南國負責當局進行談判，其目的乃在修正及擴充兩國間現行之商約云。

波正規軍仍在抵抗

（中央社巴黎十六日路透電）波蘭駐英使館發表：波正規軍現仍在若干地點抵抗德軍，喀爾巴阡山脈一帶及立陶宛波蘭邊境附近之蘇俄邊錯甚城，仍有戰事；波蘭西部之波列西泉澤地帶與比西羅維斯森林區之波軍，亦仍在抵抗德蘇聯軍隊云。

美國擣濁克星
擒除白濁之急先鋒　撲滅濁菌之當頭棒
白濁多由於不潔性的問題所起初尿道紅腫時脹痛繼之色白濃疗楊梅結毒其害是以絕嗣此藥凡淋濁症不論新淺久患服後二小時止痛三小時止濁一服斷根永無再發之患
韶關風度北中法藥代理　各埠大藥房均有代售
分售處：明記，五洲，何萬良，均和，馮記

雲遮自達十六號乾電池
爲美國兵工廠出品專供電話機之用暢銷美洲港滬用家一致推崇該池之大號電池尤爲耐潮久用而電力充足保用十八個月允爲電話機電池中最佳者現大批到韶歡迎參觀批發零沽價格克己
遠東總經理　港粵滬華美電器行
韶關總經理普威藥房　風度北路六十五號

洗靜君啓事：余因劉啓明生性怪僻，待人刻毒，曾于去年十月在長沙登報鄭重聲明與其解除一切關係，茲仍有對余誤稱者，故特再登報聲明，自登報日起，仍以洗靜君本名稱呼，與其絕無關係，祈諸親友鑒諒（二〇四天）

中國農民銀行通告
本行茲發行第五版一角券（正面藍色反面棕綠紫三色）第五版二角券（正面綠色反面灰棕藍三色）兩種與前發各版各券一律行使，特此通告（[illegible]）

省振濟會籌設南路 勞資合作墾區 管理處章程經省務會議通過

（本市消息）廣東省振濟會南路勞資合作墾區管理處組織章程，業經第七十一次省務會議通過，現加緊規劃籌組成立，茲誌其章程如下：第一條，廣東省振濟會籌設南路勞資合作墾區，為就近規劃督導便利起見，設置該區管理處（以下簡稱本處）。第二條，本處設主任一人，由廣東省振濟會委任之，組長二人，組員二人至四人，由本處主任荐請廣東省振濟會委任之。第三條，本處主任總理處務，監督所屬職員，組長承主任之命，主持各該組處務，組員助理員事務員承主任及組長之命，分任處務，如因事務必要，并得酌設僱員。第四條，本處分設第一第二兩組，辦理下列各事項：第一組，一，關於本區荒地之劃分配置與放墾事項，二，關於本區農道水利之設備與護理事項，三，關於本區勞工之支配監督與管教事項，四，關於本區荒地之開闢與耕地之經營事項，五，關於本區副業之提倡與指導事項，六，關於本區農業技術之研究與改進事項。第二組，一，關於本區住宅道路及公共設備之規劃與建設事項，二，關於本區經濟事業之設計與發展事項，三，關於本區自治自衛之籌議與監督事項，四，關於本區文化事業之倡導與促進事項。第五條，本處經費由本處編造預概算書，呈請廣東省振濟會轉呈廣東省政府核准在救災準備金項下開支。第六條，本處辦理情形，按月編造工作報告書呈報廣東省振濟會查核。第七條，本處辦事細則，由本處擬訂呈報廣東省振濟會備案。第八條，本章程自呈奉廣東省政府核准由廣東省振濟會公佈施行。

軍政部通電 嚴禁強拉買替壯丁 如有強拉補缺懲處該管團長

（本市消息）軍政部近據第五集團軍總司令曾萬鐘八月敬電稱，據各軍長報稱，每次接收後方報補新兵及壯丁入營時，經詳細考察其姓名，籍貫，與原冊不符者，幾佔多數，推其原因，多係受僱應征，冒名頂替及狡黠者預作潛逃之準備，不肯將姓名籍貫據實填報，致逃逸無從緝捕，傷亡撫卹，更無法辦理，人事役政，俱受影響，擬懇轉請通令後方各兵役機關，嗣後征壯丁時嚴禁冒名頂替，並確實調查其真實姓名，籍貫，家族等，造冊交接收部隊，以為入營後造報清冊及辦理戰後傷亡撫卹之根據等語，所呈屬實，除飭澈底更正外，擬懇通令各軍管區及地方政府照辦，以利役政等語。查征集壯丁，須照抽籤辦法辦理，嚴禁強拉買替，至送交時須確實造具花名清冊附送，俾有查攷，均經通飭遵辦有案，據電前情，尚合規定，應准照辦，特分電各省政府各軍管區各補訓（總）處查照，轉飭屬遵照云。又該部以查禁各補充團隊拉丁抵缺，曾經通飭遵照。乃迭據各報，各後方補充兵團隊時有強拉壯丁填補缺額，及搜刮財物，滋擾地方發生，以致民怨沸騰，地方騷動，殊堪痛恨，特電各師管區司令及各補訓處長，應負責切實嚴禁，并親向各長官訓誡，務期根絕，聞此次通電後，如再有上項情事發生，除該管團長分別懲處外，並治該區處主管官以統馭無方之咎，查粵省府及各軍（師）管區已接電辦理云。

國立各院校 考取新生 分發學校院系

（本市消息）查本年度國立各院校統一招生，曲江區考取新生分發學校，經於本月五日詳載本報。現教育廳奉令將分發國立各院校各系別學生原通告并抄錄曲江區考取各生分發院系名單，分別在省府通告處及省立民教館門前張貼公佈，查該原通告附有錄取大學新生及大學先修班學生應注意之事項十項，茲抄錄如下：（一）本屆錄取分發之大學新生及大學先修班學生，已由部令行各院校及大學先修班知照，各生應即注意各院校及大學先修班通告，如期赴校。（二）錄取大學新生分發後，一律不得請求分發他校，凡請求改行分發文件，概不批復。但取入大學先修班學生，如有正當理由，得呈部核准改派入其他大學先修班。（三）錄取大學新生及大學先修班學生赴校旅費及交通工具，均由各生設法自籌，大學新生有特殊情形，不能如期赴校者，應逕向分發學校請假或申請保留學籍，大學先修班學生，由各先修班限期報到。（四）錄取大學新生，除師範學院新生外，其他各生由各校於開學前舉行口試。（五）錄取大學新生，由各校開學前施行體格檢查，經認為合格後入學報到，辦理註冊手續。（六）錄取大學先修班學生免除口試及體格檢查。（七）錄取大學新生及大學先修班學生，如係師範學校畢業者，須補繳服務證件或展緩服務證明書，方得入學。

擴大我們勝利的戰果（二）

羅翼群先生十月十五晚廣播演詞

季節已臨深秋，因為政府要支出巨額的戰費，自然會財政困乏，數百萬的英勇戰士，顯多衣單矜寒，為了保衛祖國，為了爭取中華民族的生存，雖是朔風凛凛，還是一樣地奮勇殺敵，千千萬萬的受傷戰士，因為醫藥缺乏，未能早日恢復健康，以便重上戰場，以盡其殺敵致果的最大力量。

後方的同胞們，海外的僑胞們，神聖的抗戰，是我們應盡的義務，在這個偉大勝利開端中，我們先來個擴大慰勞運動，普及全國的慰勞運動。

（一）徵募棉衣，以作我戰士的征袍，使戰士溫暖無寒，無異就是增加抗戰的力量，財力充裕的，亦可人捐一件或集萬件，財力困難的，同應獨捐千件或集數人共捐一件，並將捐贈人姓名書入所捐衣裡，使受贈人知其來源，而生感奮，加力衛國。

（二）徵募藥物，以療治受傷將士，戰鬥必有損傷，是無法避免的，單就此次湘北會戰的結果，我受傷將士，不下萬餘人，還許多為衛國保民的受傷將士，必須儘量救護藥品，以資療治，使其恢復健康，保持原有抗戰力量。國內藥品，來源短少，藥價暴漲，最好我海外的僑胞，能就地募集藥品，寄返祖國，藥價既平，且減少本國的外滙。

同胞們，徵募棉衣藥物，是每一個人都能做得到的，同時又是極為重要的事，前線抗戰將士，能得到棉衣，便不致受寒，即可增加戰鬥力，受傷將士能得到適用藥物的療養，便可保持戰鬥力。英美等國的友邦人士且還熱烈地捐款救濟我難民，如一碗飯運動等義舉，印度友邦人士更不辭萬里跋涉，組織救護隊到我各戰地，為我將士救傷，以盡人類互助之道，今日我們黃帝的神裔，土地為敵人所踐踏，同胞為敵人所虐殺，父母兄弟姊妹為敵人所凌辱，我們既未執干戈於戰場與敵人拚命，自當盡我們的力量，以安慰奮不顧身的受傷將士，使他們更加奮勇殺敵，二十七個月的艱苦抗戰，是為我全體同胞支持，現在偉大的勝利已經開始，無疑地是急待我們增加人力，物力與生力軍，來擴大我們勝利的戰果。（完）

民運視察團 贊兒童院 第二院即成立

（本市消息）振濟會兒童教養院廣東分院，十六日晨舉行擴大紀念週，特請李主席訓話，計參加者有該院工作人員及兒童千餘人，吳院長菊芳領導行禮，並作簡單報告後，繼由李主席訓話，軍委會民眾組訓視察團正副主任丘哲，朱督佑，第某師師長林挺藩，是時適到該院觀察參觀，亦有參加致訓，對該院辦理成績，甚為稱頌。查照中央規定，兒童教養院每一院兒童額為一千名，該院收容現達二千名，亦將韶關為第一院，留兒童一千名，其餘兒童則移往連縣，設第二院，院址已擇定，在積極布置中，最近可將兒童遷往成立。吳院長以逾冬將屆，現已設法籌集，為此數千難童，棉衣棉被云。

財政廳更調 兩稅局長

（本市消息）財政廳長顧翊群，為加緊整理稅收，對各稅務局人事，分別加以調整，昨又調惠陽稅務局長凌宗漢任兩連稅務局長，原任兩連稅務局長繆湘，另有任用，又該廳整理稅務委員張漢輝，奉派新興稅務局長，定日間前往接事云。

戰區訓令 軍警過境 須先通知當地

（本市消息）第×戰區司令長官張，據第××集團軍總司令夏威，本月元參謂代電稱，據橫縣縣府呈稱，八月寅日高欽征兵區護送隊過境，事前並未通知，現值非常時期，各處征調頻繁，設遇漢奸土匪，假藉軍隊名義，乘機擾亂，影響治安，擬請通飭嗣後凡軍警過境，應事先通知當地政府，以免誤會，而防奸宄等情，轉請察核示遵等情，除電復照准并分令外，合行令仰該主席即便遵照，并轉飭所屬一體遵照，以免誤會云。

游擊訓練班 報名踴躍

（本市消息）西南游擊訓練班招考第三期新生，經在曲江，桂林，衡陽各地分處辦理，現曲江區報名青年，頗為踴躍，經將報名日期展至本月廿五截止，並即將在曲江招考名額，呈請擬收男女學員八十名云。

馬埧發現猛虎 撲傷鄉人卒被擊斃

（本市消息）距馬埧墟約五里之獅岩背後山崗，近發現虎蹤，為鄉人發覺，特設陷阱伺，昨晨七時許，突見毛色斑爛，白額虎一頭，向人猛撲，鄉人被傷一名，頭背手均為虎爪所傷，各鄉民遂鳴槍追擊，卒將該虎擊斃，被傷鄉人則扛往衛生處馬埧診療所敷治，後將該虎扛往馬埧墟出售，重達九十斤。

嚴禁苛刻檢查 難民入境

（本市消息）省政府以查各游擊區難民，轉入內地，每經水陸交通隘口時，間有遭遇少數軍警，苛刻檢查，甚至有不法情事，應嚴加禁止，特飭所屬切實整飭風紀，以安災黎，自後如有類似此事發生，決嚴加懲辦，并究治其長官云。

省黨部直屬區黨部 發動黨員募捐棉衣

（本市消息）廣東省黨部直屬區黨部昨（十七）日下午一時在該部內召集全體黨員大會，由書記黃龍興主席，領導行禮如儀後，隨開始討論捐募前方將士棉衣辦法，當經議決即發動全體黨員募捐棉衣，每一黨員至少須捐募一件，如不能募得一件者，由本人負責，其捐得十件以上者，由黨分部發給獎狀，五十件以上者，由區黨部給獎，一百件以上者則呈請由省黨部給獎狀，以示激勵云。

投誠敵軍官 中山泰德 返桂他往宣傳

（本市消息）投誠敵軍官中山泰德，日前由行營護送抵韶，公開演講，揭發敵閥暴行及敵國內反戰不安狀態，所發言論，深切時要，現該軍官以來粵任務完竣，為貫徹其反戰主張特於昨（十七）日下午乘車離韶，過衡轉返桂林，繼續轉往其他各地宣傳，是晚第×戰區部並派送員隨同護送及通飭沿途軍警團隊妥予保護云。

取締未經核准 武裝組織

（本市消息）自抗戰軍興，各地民眾因身受暴敵蹂躪，激動義憤，組織武裝抗敵，惟此種組織僞單，流弊難免，粵省當局現奉令凡各抗敵部隊，非經中央或戰區核准者，應嚴予取締，查省府已通令所屬切實查禁云。

社會服務

廣東省社會服務處主編

人事諮詢處 疑難解答

答吳榮九君問：（一）礦區如在湖南省境者，請向湖南省建設廳呈請備案，共屬備案手續及應繳稅費用等，須向備案機關查詢，（二）礦物運銷各地應向當地統稅機關繳稅領照，方能出口。

答張文新君問：查去年七月間征收之素食捐款，可移送廣東各界征募慰勞將士委員會保管，至前之廣東各界紀念抗戰建國暨追悼陣亡將士死難同胞大會籌備處係臨時性質，現已結束。

旅客通訊處 各方通訊

幾高杏夫青覽：見字請即返家團叙，幸勿遲疑為要！妻曾日道啟

湖南夏助：兒現服務總局油韶督運專員辦事處南雄站，望速來是盼！夏海發啟

高承原兄鑒：德哥派弟來韶尋訪，現寓東方酒店卅五號房，希即來一叙，各界親友，如知其下落，煩代轉知為感！莫培基啟

鄺村君鑒：前汝父寄掛號信來弟處，經代轉寄翁源江局墟鄉文代辦所龍中泉轉交，但未獲覆信，念甚，希速回音 成傑市啟 通訊處：石鳥鄉政代辦所轉交。

電報待領

茲有投遞不到之電報廿件，暫存曲江城北門大廳頭電報局收發處候領，計開：（一）一八七師政治部：李主任。（二）廣東省市政府：無地址。（三）廣江衛生處吳忠方轉：曾學圖。（四）東河壩第二大隊：張筱老。（五）建設廳：陳無溝。（六）衛生處轉中青七隊：潘賀成。（七）世界酒店：謝育彬。（八）婦女新運會：衞鷹。（九）月刊社：何巧生。（十）省府特務保安隊學營政訓室：劉傅。（十一）一一信箱：劉傅歐。（十二）五十一局二十號信箱：黃紹斌。（十三）軍運總處副處長：許齡錡。（十四）軍郵十一業務局七號信箱：張國長轉召卿。（十五）風烈路二十四號：夏光廷。（十六）民權路裕和號：彭維芳。（十七）石啓巷四號：張秀玉。（十八）新橋：永蔭。（十九）東堤卅六號：劉定國。（二十）處新街六號：黃麥滋。以上各件各界人士如直接或間接明瞭其行蹤及地址者，請通知其本人前往該局領取可也。

函件待領

本處原係代旅客收轉信件，惟時有未經登記而寄由本處轉交者，地址不明，無從代遞，暫存本處候領，計開：（一）譚智（三封）（二）尤魚九（十三）女士（三）何世棠（四）鄒戈喬（五）劉鴻翔（六）周德宇

代郵

梁顏君鑒：十八日……

人事諮詢處：羅慧儀君鑒：洪兆燊君意欲於本月廿三四日啓程赴滇，李康昌君亦願陪待，與洪君聯袂前往，尊意如何？請與洪君磋商可也。……而非梁都文，特此奉告 本處啟

規定公務員 冬季制服

（本市消息）廣東省政府以冬季將屆，應規定公務員冬季制服，以歸劃一，茲定該項制服及棉褸，均用藏青色細斜土布縫製，並定十一月一日，一律更換，各職員舊有之藏青色絨制服及灰布棉褸青色之絨棉褸，均可服用，以資節約。

廣播節目

（本市消息）XGOP廣播電台，波長（？），週率（1150）千週，波令（十八）日播音節目如下：上午十一時國歌及粵曲，十一時廿分粵語新聞，十二時報時及國語新聞，十二時卅分歌詠，十二時五十分西樂，一時五十分東曲，一時日語新聞，一時廿分預告本晚節目，一時卅分休息，下午五時，前奏曲及節目報告，五時零五分國樂，五時廿分國語新聞及預告明日節目，五時三十分西樂，六時報時及名流演講，請由廣東省教育廳許廳長崇清主講，講題為「現階段的社會教育」，六時卅分中樂，七時演講，請由廣東省黨部宣傳科黃科長恩沛主講，講題「擴大生產競賽運動」，七時卅分粵語新聞及預告明天節目，八時抗戰談話，八時廿分西樂，八時卅分中樂，八時五十分粵語新聞，九時零五分國語新聞，九時廿分日語新聞，九時四十分粵語紀錄新聞及預告明日節目，十時卅分宣讀國民公約後休息。

遺失啟事 鄙人于本月十五日由黎市下韶州遺失粵漢鐵路公務證乘車証服務証特登報聲明作廢 陳錫啓

聲明作廢啟事 本人遺失第四戰區司令長官司令部副官處六等公役三二一〇符號暨章各一枚特此登報聲明作廢 李廷啓

部關 八一三圖書公司 新到大批軍事政治經濟教育國際參考用書、文摘第五十五期中學生第九期學生小字典標準音小字典綜合英漢新辭典綜合英文大辭典英漢合解袖珍新字典與各種地圖掛圖結婚証書自來水筆備極豐富歡迎各界參觀選購

「梁培基發冷丸」大帮抵韶
梁培基發冷丸 治瘧靈驗 一服即愈 風行中外三十餘年 良以其成份準確 安全易服 有以致之 值此瘧疾流佈 居家遠行 尤宜常備 然處此非常時期 內地交通不便 供不應求 遂令偽冒者充於市上 此不獨有損於本館信譽 亦有危害公共安全也 本館因特將原日韶關風度中路一六二號賣藥支店恢復營業 由港大帮運到 除嚴行查緝偽藥外 更不惜路途艱險 以應各界需求 惠顧諸君 幸留意焉 恒安別館謹白

開弔 哀啟者 先嚴府君痛於國曆八月廿一日寅時在原籍病終正寢 此國難時期 戚友恕不另訃 哀此 通訊處興寧電報局 孤子 司徒廣昌 長齡 泣啟

「保不敵」又名「山力丸」防止白濁花柳傳染特效藥

三水蘆苞 何弘仁大藥局 本藥局開業三百餘年，創製眼藥眼丸各項膏丹丸散，三蛇膽製藥物功效之廣，遠近馳名，現蘆苞探近前綫，茲為利便顧客採辦起見，特派一部員工來韶製售，諸君賜顧，請留意焉。韶州分局設風度中路三十八號 製藥所河西尾興仁里廿四號 韶州總代理五洲大藥房 柳州總代理楊慶豐大藥店
烏金眼藥 熊膽清熱眼丸 參茸寧神丸 烏雞白鳳丸 參茸衛生丸 參茸補腎丸 追風蘇合丸 茸坤至寶丹 催生益母丸 產後烏金丸 驚風七厘散 萬病回春丹 四頭添丁丸 珠珀猴棗 蛇膽散 跌打紫雪丹 附桂理中丸 神效發冷丸 三蛇膽陳皮末 三蛇油膏

買車聲明 鄙人買受美昌成公司謝建德自閩福特一九三五年運貨汽車一輛，原領有車牌粵字七三二一四號，車機號碼BB18TF1324828經立定訂期成交，如有與該車轇轕手續未清者請在一星期內向賣主理妥，自交易後鄙人概不負責，特此登報聲明 陳伯成啟（天四〇〇）

有利的存款 最 廣東省銀行信託部 各種信託存款
（一）信託往來存款—支票往來週息二釐
（二）普通信託存款—每戶至少須存滿一
（三）特別信託存款—每戶至少五千元 年保息六釐年可分紅利 適用由存款人指定損益亦由存款人負擔
本部取本金與收益信託資詳情面酌

廣東省銀行儲蓄部 本部辦理儲蓄存款 信用昭著 保障穩固 利息優厚 手續簡便
活期儲蓄 週息四厘
定期儲蓄存款：整存整付……週息六厘至九厘 零存整付……週息七厘至九厘 整存零付……週息六厘半至九厘 存本付息……週息六厘至九厘
特種儲蓄存款：定期……週息六厘至九厘 民眾儲金……期限一年週息七厘 活定兩便……存滿三個月週息三厘半 續存每滿三個月加息半厘

第四戰區司令長官司令部啟事 本部官佐現改佩用長方形布質胸章，自十月十日起所有以前發用之銅質小型藍白色證章一律作廢，特此登報週知

快快大被同眠 棉胎 韶州民生路公昌號精製家用棉胎，貨真價實，現在寒往冬來，諸君請來選購，另有原庄廣花彈製棉絨發客

廣東建設廳全省長途電話管理會通告 本會通達「興寧」「龍川」「忠信」「坪石」「樂昌」「三華」「翁源」「南雄」「始興」「仁化」各地及韶州市北門路十六號本會分所照章納費可也

大批西藥原料發售 新到大藥原料，零沽批發，一律歡迎 韶雄濟民藥房，儲備大量藥品，以應戰時軍民之需，舉凡西藥原料，衛生材料，注射新藥 韶雄太平路濟民藥房啟

湖南信用 興寧會同 公司聯合運輸辦事處廣告 敝處經常有大批汽車由韶州回龍川老隆興寧，辦理運輸貨物，請到下列地址接洽為荷 地址 韶州風度北路一一八號 電話二九八號 老隆下六角 衡陽道所街五號

代郵：君武兄鑒 深銘

曲江縣救濟院贈醫預告 本院現聘廣州市衛生局特選國醫廖文楷先生擔任贈醫，由本月十四日（農曆九月初二日）開診，每日上午八時起至十一時止，如有急症隨到隨診，特此預告，有病求醫者，請照上開時間前來本市東隅大佛寺本院候診可也。院長李紹光

金龍大酒店新張 房房均舒暢 空氣盡貴潔 凡物皆嶄新 招待殊實際 地址韶關民族路三十二號 電話四六七

動員週刊

第十五期　動員週刊社編

發展廣東游擊戰的一些意見

甘倚良

自去年十月卅敵人發動南侵，進犯我們全省的一重鎮廣州後，奪我命脈源地的百粵民衆，在「民衆軍於士兵」的號召之下，紛紛發動保家保國的廣大游擊戰，予敵致命之打擊，過去如江高，江門，新會，中山，各役，既給敵人重大之教訓，知我粵民之不可侮，最近八月廿三日我各線協同正規軍出擊之游擊隊，雖不能獲最大之收穫，但已給敵人莫大之威脅，九月曾一度大大的背進，所謂皇軍「武士道」的敵人，做了我們槍口上的俘擄，這是表現我「神出鬼沒」的游擊隊，與「英勇犧牲」的國軍，已取得密切的配合，在不久的將來，必能將頑據廣州一隅的敵寇，一鼓而殲之，以恢復我們的富有革命歷史的廣州。

但敵人由於孤軍深入的失敗，所佔領點綫不斷被我們擾亂襲擊，侵寇的侵略，便轉向其所謂軍事上「掃蕩重於進攻」，政治上「懷柔重於屠殺」，經濟上「建設重於破壞」，做此種新動向的目的，是針對我之長期抗戰，準備來一個長期侵略，鞏固僞政權，掠奪我資源，以達其所謂「以戰養戰」，「以華制華」的毒計。

因此廣州敵寇亦不遺餘力，利用「認賊作父」，「引狼入室」的無恥漢奸，在軍事上，組織所謂自警團，挺身隊，來穩定其佔領的區域，在政治上，組織所謂僞政府，對民衆施以小惠來消[illegible]，在經濟上，發行軍用票，來擾亂我的金融，掠奪我的資源，凡此種種，都表現敵人手段之毒辣，最近敵人乘歐洲大戰爆發，又抽調七個半師團在華南的殘敵，來作最後殲汪的一擊，同時又利用民族敗類汪逆等，在粵成立所謂綏靖軍，以鎮定其「窮於應付」的殘局，敵人在它泥足陷入不能自拔的現在，其崩潰之期，雖可計日而待；但要加速敵人的殲滅，與最後勝利的取得，仍在我們加緊發動民衆武力與展開廣大的游擊戰。

（一）展開游擊戰必經的步驟

（一）訓練游擊幹部

「幹部決定一切」不管任何工作，必須有大批意志堅強的幹部來執行纔能取得成果，而艱苦戰鬥生活，力求發展的游擊隊；更應有大批的幹部，雖然過去我們幹部的來源，大部是於各專門培養人材的學校，但在今日說，游擊隊的廣泛展開，既不夠供應，而且有些亦是不適合的人材。因此，須要游擊本身實際鬥爭生活中，培養大批「堅苦卓絕」的下級幹部，以供游擊戰爭的要求；其唯一的辦法，選拔一部努力工作，志趣卓越之隊員，給予不斷的教育，使其在精神上有國家民族之思想，對主義領袖有深刻認識，沒有苟且自私之習慣，只有蓬蓬勃勃之朝氣，在技術上使之熟練指揮射擊游泳野戰等動作，更有計劃，有步驟進行自動的工作，這樣就能在敵後方，收到破壞牽制等功力，能領導隊員，積極爭取主動，隨時打擊敵人，以「旋磨打圈，分進合擊」「調虎離山，攻城擊援」等原則，來爭取游擊戰之勝利。

隊員則利用時間空間，不斷舉行機會教育，尤其實習戰鬥中，舉行各別或小組檢討會，提示敵我戰鬥優缺點。所謂「尺有所短，寸有所長；」無論任何幹部隊員均有其作戰經驗，指揮辦法，如能在小組會議運用集體檢討方法，便可取得寶貴的教訓與成果，再將這些討論的成果，用很簡單很通俗的文字，印發各隊員，使之熟讀研究，爲第二次參加戰鬥時的應用。

（二）嚴密組織，游擊戰是「行蹤飄忽」，「出沒無常」的，積極的，主動的，活動於敵後方的戰鬥，因此游擊隊的組織，要特別的嚴密，簡單，要特別輕便，靈活，有一定之系統，合規定之編制，尤其不必要之冗員，要絕對減少，絕忌大搖大擺，拖泥帶水的組織。

（三）自覺紀律與強制紀律交互爲用：所謂軍紀者，軍隊之命脈也，軍隊必須有嚴肅之軍紀，然後精神之團結力得以鞏固，戰鬥之持久性得以確保，蓋戰時各部隊之任務不同，非境遇亦各有差別，而上自將帥，下至士兵，尤能脈絡一貫，萬衆一心，從一定之方針，取一致之行動，厥惟軍紀是賴。（步兵操典綱領第三條）這可見紀律一般的重要性；雖然游擊隊反對懲罰主義的強制紀律，但亦不能絕無紀律的存在，所以要使生活紀律，行動自由，素質不齊的游擊隊同納於正軌，尤非以自覺紀律與強制紀律，交互活用不可，一面以政治手段，使隊員有政治上的自覺，自動遵守紀律，一面對不自覺的隊員，執行強制紀律，使之能自覺，而收紀律實效。

（三）必須採用之游擊戰術

（一）組織奔襲隊突擊隊作外線的襲擊：於敵人頑據廣州一隅，堅工固守下，欲在敵後建立游擊根據地，是不容易的一件事，而地形上不許可，戰略上亦無建立之必要，因此爲適應特殊的需要，不得不採取特殊的方式，從事戰鬥，就是以小部隊，堅強的幹部，優秀的隊員，分組奔襲突擊隊，於敵後方，以「攻城擊援」「聲東擊西」的麻雀戰術，襲擊敵人，破壞敵人，使敵人不能「高枕無憂」，「疲於奔命」。（本完）

關於冬耕的兩個重要問題

蕭依明

冬耕是以增加農作物生產爲目的，增加生產當爲農民所歡迎，所以，促進冬耕主要的還是技術問題。設如我們能使冬耕普遍化，農民獲到實際的利益，那麼，冬耕將如種早稻晚稻一樣，不須宣傳，更不須強迫，而成爲農民自然的要求。

農業生產經濟的三要素是：（一）土地，（二）資本，（三）勞力。關於土地，大概不成爲困難的問題，因爲我國有的是土地，同時有當多荒地，即將原有耕地普遍冬耕已經有可觀了。所以促進冬耕在技術上的主眼，要着重關於資本和勞力方面的問題。

第一，關於資本的問題，這包括種子，肥料，和農具等問題。（一）種子問題。自然，我們要取材於地方原有的冬耕作物爲主，而從這方面改良種子，擴大種植面積，和改良種植方法，以增加其產量。我們須按照其地方的氣候，土質，和習慣與需要的特殊性，考慮種植何項冬耕作物爲最適合，強合種植某項冬耕作物。在這種情形之下，必須由銀行貸予款項，或由地方款撥借，或由合作式的方式集資，以爲大量購買種子之資。在地方上，有許多縣區或鄉，都原有[illegible]的組織，我們須加以指導[illegible]管產等公款，我們亦[illegible]可以利用農村這些不生產資金，使其活動起來，將其來[illegible]買冬[illegible]種子，使進生產。總之，在督促冬耕的技術方面，關於種子問題是一個重要的主題。我們必須替農民設法解決。我以爲就一省而言，應注重一省或一縣地方的需要和氣候土質等特殊性，但不必希望其如何一致，我們要雜而普遍，雖至於一區一鄉亦是如此。（二）肥料問題。冬耕作物自然以不需多大施肥爲主但爲增加生產，非絕對不需施肥。我國農民所用的肥料，是以人畜糞尿爲主，其次是利用稻草或其他綠肥，其次是獸骨草灰石灰等。近年以來才有智利硝等肥料的輸入，但沿海被敵封鎖，無機肥料的輸入就斷絕了，就輸入來也，價值大昂，農民用不起。我們[illegible]須注意冬天儲蓄各種肥料以爲來年春耕之用，所以冬天的肥料是農民的寶貝，欲使其施於冬耕是絕對不可能的。因此，在肥料方面我們亦須替農民想法。冬耕須多[illegible]種山地作物，或兼可用作綠肥而可以改進當地土質有從於次年春耕者爲主，這固然是一個辦法：其次，對於農民施肥的方法，季節等亦宜切實指導，俾得以最經濟的方法施肥。

第二，關於勞力問題。在冬天，雖然是農閒的時候，但就農家整個的組織來說，農民在冬天亦有冬天的事。我國的農家習慣，冬天是重要的工作是次年春耕的準備工作，如土地整理，肥料儲藏，種植豆類以爲春耕農忙時的菜蔬，採積春耕時的燃料等，都是很重要的工作；這些工作，農民又必須於冬天完成的。因此對於勞力方面我們亦須替農民想辦法。關於這點，有兩點我們應該注意：（一）我們必須發動各地民衆耕助軍，經常的協助農和策動當地的公務員役，學生團隊等，實行勞動服務，利用假日餘時，協助農民冬耕。這樣，固然可以增加冬耕成效，同時又爲增進民衆對軍隊感情，對政府信仰，促進軍民合作，促使民衆協助推行政令的最好方法。我們要使軍隊政府，與民衆打成一片，必須實際上爲農民工作，否則徒然叫農民去冬耕，不替他們解除實際的困難，他們不惟不能解其利益之所在，而努力樂從，且將視爲一種口號，而發生反感，這是我們要特別注意的。（二）我們必須嚴厲禁絕賭博，賭博不惟影響農村經濟和治安，最大的還是[illegible]。不能嚴厲禁絕賭博，那麼，冬耕雖如何嚴厲督促，將不會有多大成效的。

農民是最重事實的，所以農民最富於保守性。增加生產當然是農民所歡迎，所以在原則上，冬耕當然爲農民所樂從；而不須如何強制：但，我們若不在技術上想法替農民解決冬耕實際的困難，一切重要理論的宣傳均將失效。本省提倡冬耕不自今日始；而成效並不著。今年的冬耕，在我個人也並不敢希望如何大，然而，我以爲負責督導冬耕的人員，最低限度亦須更進一步切實明瞭關於冬耕技術必須參考的實際材料，以解決冬耕實際的困難，使冬耕運動工作能更進一步，而不是一種例行公事或宣傳資料而已！

廣東合作事業的檢討與希望

馬景曾

合作運動在我國已有二十年的歷史，自民七的萌芽創始，進而試辦推廣，以至政府的設施扶植，合作事業在中國國民經濟的園地上，已漸漸扎服土生根，春華秋實。

過去對於合作的使命，未曾確定，而系統，標準也未確立。所以各地合作事業，片段零碎，發展步驟亦不一致。近年來，合作事業的使命及地位確定，全國合作事業，更日趨健全。

合作是一種經濟制度，是建立於平等互助，自存自享的共礎上面的經濟活動的組合。因爲他有組織的力量，經濟的功能，一方面可以完成民生主義必需的設施，一方面又是抗戰中國民經濟機構的基礎。對於改善人民生活，增加生產力量，有最大的貢獻。

廣東的合作事業，發動創始較遲；他的發展推行也甚迂緩。據抗戰前的統計：廣東省祇有二二五個社，與河北省有六六六三個社，山東省有四九六五個社，安徽省有四一二五個社，江蘇省有三三○七個社，相比固然瞠乎其後；就使與鄂，川，浙，閩諸省之各有一千數百個社比較，也覺遜色。

廣東合作事業之所以落後，是合作行政機構不健全，對合作事業缺少切實的指導扶植，未有積極將合作社和金融，生產，銷運各部門事業緊密的連繫運用。以致廣東的合作事業，無論是那一方面均貧弱落後。

在抗戰當中，合作事業尤有其必然的需要，有些人對於合作事業與戰時經濟的重大關係，不甚明白，以爲在抗戰中推行合作困難，或誤認爲非急務。這種誤解，我相信在合作事業積極推行中，所得的效用與裨益的事實，是會給他們掃除淨盡的。

國民黨五屆五中全會：加緊推進合作事業，國民參政會第三次大會底通過積極推行全國合作事業，表現着中樞和全國民意機關均在抗戰中特別注意推行合作。中央最近設置合作事業管理局，復在川，康，黔，滇，陝，甘，湘，鄂，豫，設立合作實驗區；并將在游擊區內，成立若干流通合作隊，俾發展戰地經濟，爭取戰地物資，破壞敵僞經濟措施。對於合作農貸，軍事委員會更有調整辦法通令施行。可見政府在戰時對於合作事業，措施進行，不遺餘力。補宜起衰，濟急治本，實兼施並進。

粵省已是戰區，今後如何加緊發動并充實經濟與政治的力量，配合軍事，堅銳的打擊敵人，摧毀敵僞，以爭取勝利，是目前的唯一急務。合作事業既爲抗戰建國中的重要設施，尤其在戰區戰地中，合作組織的運用，更屬適應其環境的需要。

我們檢討過去，針對目前環境需要，深覺推進粵省合作事業，主要的設施應當：

一，依照中央合作法令，斟酌本省現在環境，重建健全充實的合作行政機構，確實負起推行指導促進的責任。

二，訓練合作幹部人才，逐漸養成社務業務的各級幹部，適當地支配運用。

三，應有計劃的使合作事業與金融，生產，運銷等事業聯繫。相輔相成。

四，規劃全省的合作組織網，擇定後方的數個縣分設立示範區或實驗區，在游擊區組織合作隊或流動合作社。並按照各地環境與人民生活上需要，對於信用，生產，運銷，供給，消費各種合作業務，作有計劃有步驟的發展配合。

五，擴增合作貸款，大量融通合作資金。

六，迅速試辦工業合作社，並極促進推廣之。

我們認定合作[illegible]，[illegible]廣東的戰時經濟基礎，增強抗戰的元氣實力，當莫放鬆推行合作！盼我當局與各界人士速起圖之！

蘇志良 全科女醫師　婦科專家　鍼灸大家
醫務所：風度中路世界大酒店右巷
留產所：河西黃田壩北門橋附近
電話[illegible]
專醫婦人一切暗病　施行婦兒內外全科　安全接生手術精熟

本戰區招考政訓員及政工隊隊員辦法
（一）宗旨：本戰區[illegible]各游擊區域招考政訓員及政工隊隊員（二）名額：（A）政訓員[illegible]，（B）政工隊隊員一五○員，男[illegible]二○員，女性四○員。（三）資格：（A）政訓員曾在高中以上學校畢業及有同等學力或服務政治工作滿一年以上者。（B）政工隊隊員曾在初中以上學校畢業具有同等學力者。（C）年齡在十八歲以上二十五歲以下身體強健思想純正者。（四）招考地區：第一二三四五各游擊區及潮汕游擊區。（五）報名日期：由十月[illegible]日起至十一月十五日止。（六）報名地點及考試機關：（A）三四區東江游擊指揮所政治特派員室，（B）第二區中山第一游擊區政訓室，（C）第五區[illegible]游擊區政訓室，（D）第一區清遠第二游擊區政訓室，（E）潮汕區興甯第九集團軍政治部，（F）曲江本部政治部。（七）考試課目：黨義，國文，歷史，地理，數學，外國語，常識，口試，體格檢查。（八）考試日期：十一月二十五日。（九）訓練期間：十一月十五日至[illegible]。（十）待遇：在訓練期間所有服裝書籍用具均由本部供給并每月另給津貼十二元伙食在內。（十一）分發：畢業後按其成績分派各游擊區政訓室及政工隊服務。附註：一，第一區招考政訓員二十員，二區十四員，三區十四員，四區十二員，五區十二員，（南海）二十員，潮汕二十員，在曲江招。二十員，每區招考政工隊隊員男性十員女性五員餘在曲江招。

德國九一四滅濁丸
白濁殺菌藥霸德國九一四滅濁丸運韶以來百打即愈致斷市數日茲已繼續運到應市病者諸君新留意
本藥房新到大幫名藥茲列如下
新亞消梅素注射液　信誼維他賜補命針丸
新亞果能克淋液　信誼食母生片
新亞果能克淋片　國家大藥廠生殖精
新亞納爾神注射液　天良堂補腦健腎丸
新亞賓青春片　拜耳所拉純，奧拍太生
山打爾滅地丸　廳蒂婁注射液及片劑
獅牌九一四針　拜耳弗拉文阿斯匹靈
亞士北羅片　兜安氏秘腎丸
荷蘭甜乳蓮粉　沃古林眼水
麥精魚肝油　瀉乃油洗射水
韶關風度北普威藥房啓

新軍
第一卷第五期出版了

目次

如何實施戰時教育……張發奎
蘇聯動態與我們的外交……何家槐
歐戰與我國外交……胡友漁
張伯倫的敗棋一局……黃曉暉
捷陷與蘇聯外交政策的探討……郭天鶴
戰術的幾個重要基本原則……范式之
美國調整原無孤立政策……新華桑渕刪 村苑文譯
納粹侵界政策的歷史淵源……莫斯科新聞 歸汝容譯
半月筆談……（行新政用新人）（蔡新）——科學化（木犀）
紀念王禮錫先生……朱伯康
建省的戰時國民學校（通信）……何心石
地震（續完）……蘇聯·沈捷耶夫譯
猪叫的日子（詩）（散文）……許白沙
意志的力量……
將議長在參政會四次大會中的開會詞……
蔣委員長在參政會四次大會中的閉會詞……
兵出波蘭之亡（興論一致）……
蘇聯出兵必中的信念（讀者之頁）……
文藝文獻……
加强射擊……
編後……

每冊定價國幣一角五分
總經售　動員書店
曲江風度中路二十九號

[illegible]咳水
秋風起矣天氣涸燥水火不調每因是而患咳嗽本咳水療肺化痰防癆止喘早經馳名寰宇誠治咳潤肺之良藥也
韶關普威藥房經理
雲遮自達與鷹牌電池仍有發售

亨得利鐘表眼鏡行　曲江支店
特點　一　售出鐘錶一律出担保用　一　各埠聯號均可免費修理
營業項目
總行上海南京路　香港德輔道
各式手錶掛錶　本廠標準時鐘
科學準光眼鏡　專家驗目配光
聘請高等技師　精修鐘錶唱機
分店遍設全國各省各大埠
地址風度北路民族路口

國醫 駱文生
專醫 痔瘡 便毒 白濁 魚口 五淋 梅毒
內外全科男婦大小方脈
精究痲痘奇難雜症
館址韶州平民路六十二號（天五九）

救傷聖藥
非常時期人人必備
雲南『白仙丹』（即白藥）趕運來粵
來貨無多 購請從速
主治：一，刀傷 打傷 跌傷 筋斷骨折肉破血流一切傷症 二，炸傷 槍傷 三，婦科各症 吐血 便血 瘰癧 痛症 戒烟後調身酸軟等症
功效：止痛，止血，防腐，生肌，生津，活血
通訊處：大同酒店四十四號房　風度北路中法藥房代理
（有病治病 無病強身）（天七）

廣州 西醫師劉炎生
國府發給醫師證書[illegible]號
新法速愈白濁痔瘡　精醫發冷發熱咳症風濕痛症
臨時診所：設韶州西河黃田壩（天九）

廣東省立文理學院添招社會教育系新生
（一）名額：二十名（二）報名：即日起至廿日止在曲江抗日西路尾附近本院駐韶辦事處（三）試期及地點：試期定十月廿一，廿二兩日，考試地點另行佈告（四）費用：向本院駐韶辦事處取閱，索附郵票二分（天二）

神效 通便靈
此丸主治去腸污垢除痰大便閉結熱毒血毒口臭痔瘡濟滯及預防各種瘟疫氣山嵐
韶關風度北中法五洲藥房代理各埠大藥房均有代售（開二○六）

醒群電影院
今天恢復營業放映
關東大俠三集
機會無多請早定座
明天放映艷情巨片
盜窟奇緣
預告[illegible]

中國文化服務社曲江分社
本社新到大批
政治　經濟　國際　參考用書
軍事　實用　參考圖書　雜誌
商務印書館新出版　武學書局　軍用圖書社出版　亞新地學社印行
各省明細地圖及最新世界全圖
歡迎各界閱覽
社址：韶關風度北路五號

曲仁乳稅務局通告
本局現改正辦公時間上午七時至十一時下午一時至四時（標準鐘）例假照常辦公合行通告周知
局長江士東（一○四）